

2013년 AJ인베스트먼트파트너스(주) 현황

2013.01.01~2013.12.31

본 자료는 여신전문금융업감독규정 제23조의 규정에 의해 작성·공시됨

I. 일반현황

1. 회사현황

| | | | | |
|-----------|----------------------------|---------------------------------|-------|----------|
| 회사명 | 한글 | AJ인베스트먼트파트너스(주) | 대표자 | 이현우, 김윤모 |
| | 영문 | AJ INVESTMENT PARTNERS CO., Ltd | | |
| 본점소재지(주소) | 경기도 용인시 기흥구 상하동 319-1 | | | |
| 수권자본금 | 800억원 | 납입자본금 | 200억원 | |
| 회사설립일 | 2007년 07월 02일 | 상장일 | - | |
| 영위업무 | 시설대여업/신기술사업금융업(2007.07.19) | | | |

2. 경영방침

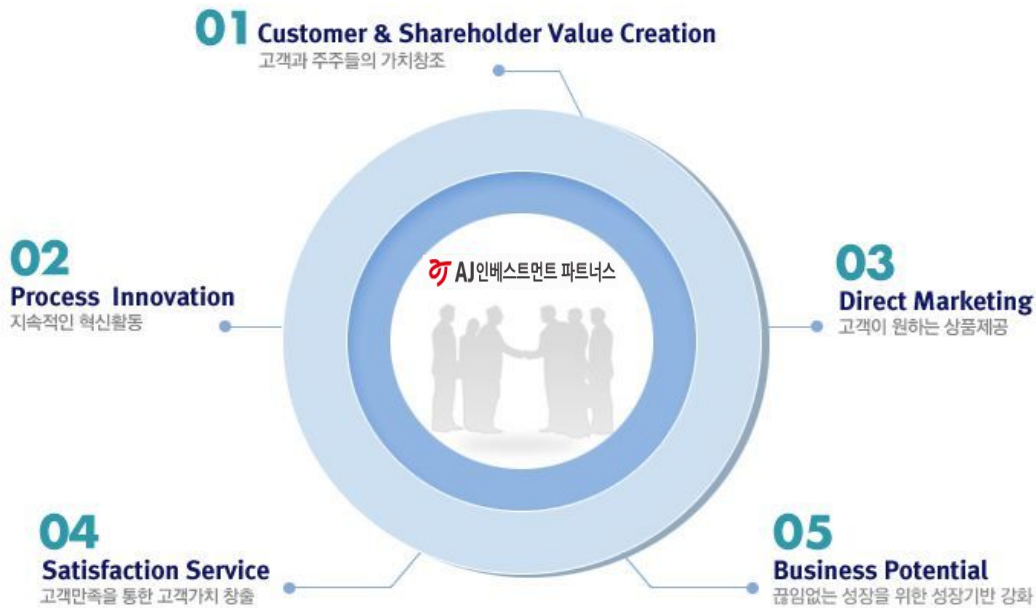

3. 연혁 - 추이

- 2007.07.02 회사 설립
 - 본점소재지 : 경기도 용인시 기흥구 상하동 319-1
 - 납입자본금 : 200억원 (아주오토렌탈 100%)
- 2007.07.19 금융감독원 인가 (시설대여업/신기술금융업)
- 2008.07.14 대표이사 문덕영 취임
- 2009.02.17 대표이사 반채운 취임(대표이사 문덕영 사임)
- 2011.04.25 에이제이캐피탈 주식회사 사명 변경

2012.04.09 현 대표이사 이현우 취임(대표이사 반채운 사임)
 2013.12.02 에이제이인베스트먼트파트너스 주식회사 사명 변경
 2013.12.02 각자 대표이사 김윤모 취임(신기술사업금융업 부문)

4. 조직도

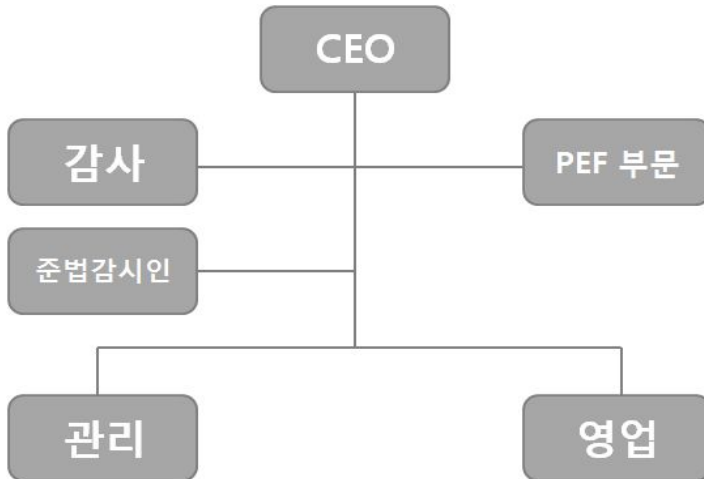

5. 인원

(단위 : 명)

| 구분 | 임원 | | 일반직원 | | | | | 서무직 등 | 합계 | 직원 외 인원 | 총계 |
|----|------|-----|------|----|----|----|------|-------|----|---------------|----|
| | 상근 | 비상근 | 1급 | 2급 | 3급 | 4급 | 5·6급 | | | | |
| 국내 | 2 | 4 | 5 | 0 | 2 | 2 | 1 | 1 | 17 | 0 | 17 |
| 해외 | 지점 | 0 | 0 | 0 | 0 | 0 | 0 | 0 | 0 | 0 | 0 |
| | 현지법인 | 0 | 0 | 0 | 0 | 0 | 0 | 0 | 0 | 0 | 0 |
| | 사무소 | 0 | 0 | 0 | 0 | 0 | 0 | 0 | 0 | 0 | 0 |
| | 소계 | 0 | 0 | 0 | 0 | 0 | 0 | 0 | 0 | 0 | 0 |
| 합계 | 2 | 4 | 5 | 0 | 2 | 2 | 1 | 1 | 17 | 0 | 17 |

6. 대주주

(단위: 억원, %)

| 주주명 | 금액 | 지분율 |
|------------|-----|-------|
| 에이제이렌터카(주) | 200 | 100.0 |
| 계 | 200 | 100.0 |

7. 타법인 주식보유 현황

(단위 : 억원, %)

| 금융회사 | | | | | 비금융회사 | | | | |
|------|----|-----|-----|-------|-------|----|-----|-----|-------|
| 업체명 | 업종 | 출자액 | 지분율 | 출자평가액 | 업체명 | 업종 | 출자액 | 지분율 | 출자평가액 |
| - | - | - | - | - | - | - | - | - | - |

8. 배당

(단위 : 원, %)

| 구분 | 당해연도 | 직전연도 |
|----------|------|------|
| 배당율 | - | - |
| 주당 배당액 | - | - |
| 주당 당기순이익 | 47 | 8 |
| 배당성향 | - | - |

II. 경영실적

1. 취급업무별 영업실적(연간 취급액기준)

(단위 : 억원, %)

| 업종별 | | | 당해연도 | | 직전연도 | |
|---------|------|-------|------|--------|------|--------|
| | | | 금액 | 구성비 | 금액 | 구성비 |
| 카드 | 신용판매 | 일시불 | - | - | - | - |
| | | 할부 | - | - | - | - |
| | 현금대출 | 현금서비스 | - | - | - | - |
| | | 카드론 | - | - | - | - |
| | 계 | | - | - | - | - |
| 리스 | 금융 | | - | - | - | - |
| | 운용 | | 137 | 100.0% | 185 | 100.0% |
| | 계 | | 137 | 100.0% | 185 | 100.0% |
| 할부금융 | | | - | - | - | - |
| 신기술 | 회사분 | 투자 | - | - | - | - |
| | | 융자 | - | - | - | - |
| | 조합분 | 투자 | - | - | - | - |
| | | 융자 | - | - | - | - |
| | 계 | | - | - | - | - |
| 팩토링 | | | - | - | - | - |
| 대출금 | | | - | - | - | - |
| 기타 부수업무 | | | - | - | - | - |
| 합계 | | | 137 | 100.0% | 185 | 100.0% |

2. 부문별 영업실적

1) 카드이용 현황 (연간 취급액기준)

(단위 : 억원, %)

| 구분 | 신용판매 | | | | | | 현금대출 | | | | | | 총계 |
|----------------|--------|----|---|-------|----|---|-------|----|---|-----|----|---|----|
| | 일시불대급금 | | | 할부대급금 | | | 현금서비스 | | | 카드론 | | | |
| | 개인 | 법인 | 계 | 개인 | 법인 | 계 | 개인 | 법인 | 계 | 개인 | 법인 | 계 | |
| 국내회원의 국내사용 | - | - | - | - | - | - | - | - | - | - | - | - | |
| 국내회원의 해외사용 | - | - | - | - | - | - | - | - | - | - | - | | |
| 국내회원의 이용실적계 | - | - | - | - | - | - | - | - | - | - | - | - | |

2) 리스현황 (연간 취급액기준)

(단위 : 억원, %)

| 구분 | | 당해연도 | | 직전연도 | |
|------|------------|------|--------|------|--------|
| | | 금액 | 구성비 | 금액 | 구성비 |
| 물건별 | 국산 | 131 | 95.6% | 177 | 95.6% |
| | 외산 | 6 | 4.4% | 8 | 4.4% |
| 이용자별 | 공공기관 | | | | |
| | 다른리스회사 | | | | |
| | 사업자(법인,개인) | 137 | 100.0% | 185 | 100.0% |
| | 기타 | | | | |
| 업종별 | 제조업 | 47 | 34.3% | 70 | 37.8% |
| | 비제조업 | 90 | 65.6% | 115 | 62.2% |
| 합계 | | 137 | 100.0% | 185 | 100.0% |

3) 할부현황 (연간 취급액기준)

(단위 : 억원, %)

| 구분 | | 당해연도 | | 직전연도 | |
|-----|------|------|-----|------|-----|
| | | 금액 | 구성비 | 금액 | 구성비 |
| 내구재 | 자동차 | - | - | - | - |
| | 가전제품 | - | - | - | - |
| | 기타 | - | - | - | - |
| | 소계 | - | - | - | - |
| 주택 | | - | - | - | - |
| 기계류 | | - | - | - | - |
| 합계 | | - | - | - | - |

4) 신기술금융현황

① 업종별 투자 및 용자현황 (실행액 기준)

(단위 : 억원)

| 구분 | 당해연도 | | | 직전연도 | | |
|----------|------|-----|----|------|-----|----|
| | 회사분 | 조합분 | 합계 | 회사분 | 조합분 | 합계 |
| 투자금액 | - | - | - | - | - | - |
| 신기술금융대출금 | - | - | - | - | - | - |
| 합계 | - | - | - | - | - | - |

② 투자조합의 투자재원 현황 (잔액기준)

(단위 : 억원)

| 구분 | 당해연도 | | 직전연도 | |
|--------|-------|----|-------|----|
| | 참여기관수 | 금액 | 참여기관수 | 금액 |
| 여신금융회사 | - | - | - | - |
| 기관투자 | - | - | - | - |
| 일반법인 | - | - | - | - |
| 개인 | - | - | - | - |
| 외국인 | - | - | - | - |
| 합계 | - | - | - | - |

Ⅲ. 재무현황

1. 요약대차대조표

(단위 : 백만원, %)

| 구분 | | 당해연도 | | 직전연도 | |
|----------------|----------|--------|--------|--------|--------|
| | | | 구성비 | | 구성비 |
| 자산 | 현금 및 예치금 | 574 | 1.8% | 1,533 | 4.5% |
| | 유가증권 | 963 | 3.0% | 1,289 | 3.8% |
| | 대출채권 | | | 5 | 0.0% |
| | 카드자산 | | | | |
| | 할부금융자산 | | | | |
| | 리스자산 | 26,499 | 81.2% | 26,503 | 77.2% |
| | 신기술금융자산 | | | | |
| | 유형자산 | 31 | 0.1% | 44 | 0.1% |
| | 기타자산 | 4,572 | 14.0% | 4,956 | 14.4% |
| | 자산총계 | 32,638 | 100.0% | 34,330 | 100.0% |
| 부채 | 차입부채 | 4,639 | 14.2% | 6,717 | 19.6% |
| | 기타부채 | 4,833 | 14.8% | 4,628 | 13.5% |
| | 부채총계 | 9,472 | 29.0% | 11,345 | 33.0% |
| 자본총계 | | 23,167 | 71.0% | 22,985 | 67.0% |
| 부채 및 자본총계(총자산) | | 32,638 | 100.0% | 34,330 | 100.0% |

2. 요약손익계산서

(단위 : 백만원)

| 구분 | 당해연도 | 직전연도 |
|-----------|--------|--------|
| 영업수익 | 15,631 | 17,830 |
| 영업비용 | 14,954 | 17,820 |
| 영업이익 | 677 | 10 |
| 영업외수익 | 82 | 275 |
| 영업외비용 | 545 | 254 |
| 법인세차감전순이익 | 211 | 31 |
| 법인세비용 | 26 | -3 |
| 당기순이익 | 188 | 34 |
| 기타포괄손익 | -7 | -211 |
| 총포괄이익 | 180 | -176 |

3. 자금조달 현황

(단위 : 백만원)

| 구분 | 구분 | 당해연도 | 직전연도 |
|----------|----------|-------|-------|
| 부채계정자금조달 | 차입금 | - | - |
| | 회사채 | 4,639 | 4,125 |
| | 기타 | - | - |
| 기타 | 보유유가증권매출 | - | - |
| | 유동화자금조달 | - | - |
| | 기타 | - | - |
| 합계 | | 4,639 | 4,125 |

4. 자산부채 만기구조

(단위 : 백만원)

| 구분 | | 7일 이내 | 30일 이내 | 90일 이내 | 180일 이내 | 1년 이내 | 1년 초과 | 합계 | | |
|---------------------------|---------------------|----------|-----------|-----------|------------|----------|----------|--------|--------|----|
| 자산 (관리 자산 기준) | 원화 자산 | 현금과 예치금 | 574 | 574 | 574 | 574 | 574 | 0 | 574 | |
| | | 유가증권 | 0 | 0 | 0 | 0 | 0 | 958 | 958 | |
| | | 카드자산 | | | | | | | | |
| | | 할부금융자산 | | | | | | | | |
| | | 리스자산 | 250 | 792 | 2,133 | 4,370 | 9,672 | 16,872 | 26,499 | |
| | | 신기술금융자산 | | | | | | | | |
| | | 대출채권 | 콜론 | | | | | | | |
| | | | 할인어음 | | | | | | | |
| | | | 팩토링 | | | | | | | |
| | | | 대여금 | 가계대출금 | | | | | | |
| | 기타대출금 | | | 43 | 43 | 43 | 43 | 43 | 0 | 43 |
| | 소계 | 43 | 43 | 43 | 43 | 43 | 0 | 43 | | |
| | 기타 | | | | | | | | | |
| | 소계 | 43 | 43 | 43 | 43 | 43 | 0 | 43 | | |
| | 기타원화자산 | | | | | | | | | |
| 원화자산총계 | 867 | 1,409 | 2,750 | 4,987 | 10,289 | 17,830 | 28,074 | | | |
| 외화자산총계 | | | | | | | | | | |
| 자산총계 | 867 | 1,409 | 2,750 | 4,987 | 10,289 | 17,830 | 28,074 | | | |
| 부채 및 자본 | 원화 부채 및 자본 | 단기차입금 | 일반차입금 | | | | | | | |
| | | | 어음차입금 | | | | | | | |
| | | | 관계회사차입금 | | | | | | | |
| | | | 기타 | | | | | | | |
| | | | 소계 | | | | | | | |
| | 콜머니 | | | | | | | | | |
| | 장기차입금 | | | | | | | | | |
| | 사채 | 0 | 0 | 746 | 1,492 | 2,983 | 1,656 | 4,639 | | |
| | 기타 원화부채 | | | | | | | | | |
| | 부채 소계(원화) | 0 | 0 | 746 | 1,492 | 2,983 | 1,656 | 4,639 | | |
| | 자기자본 | 0 | 0 | 0 | 0 | 0 | 23,166 | 23,166 | | |
| | 제충당금 | | | | | | | | | |
| 원화부채및자본(제충당금포함) | 0 | 0 | 746 | 1,492 | 2,983 | 24,822 | 27,805 | | | |
| 외화 부채 및 자본 | | | | | | | | | | |
| 부채 및 자본총계 | 0 | 0 | 746 | 1,492 | 2,983 | 24,822 | 27,805 | | | |
| 자 산 유 동 화 | 국내 ABS | - | - | - | - | - | - | - | | |
| | 해외 ABS | - | - | - | - | - | - | - | | |
| | 소계 | - | - | - | - | - | - | - | | |
| 자산과 부채 및 자본의 만기불일치(원화분) | | 867 | 1,409 | 2,004 | 3,495 | 7,306 | -6,992 | 269 | | |
| 자산과 부채 및 자본의 만기불일치(원화및외화) | | 867 | 1,409 | 2,004 | 3,495 | 7,306 | -6,992 | 269 | | |

5. 유가증권 투자현황

(단위: 백만원)

| 구분 | | 당해년도 | | | 직전년도 | | |
|------|-----|---------|--------|------------|---------|--------|------------|
| | | 장부가 (A) | 시가 (B) | 평가손익 (B-A) | 장부가 (A) | 시가 (B) | 평가손익 (B-A) |
| 원화 | 주식 | - | - | - | - | - | - |
| | 사채 | - | - | - | - | - | - |
| | 국공채 | 380 | 380 | - | 111 | 111 | - |
| | 지방채 | - | - | - | - | - | - |
| | 기타 | 583 | 583 | - | 1,178 | 1,178 | - |
| 외화증권 | | - | - | - | - | - | - |

6. 대손상각 및 대손충당금 적립현황

1) 대손상각현황

(단위: 백만원)

| 구분 | 당해년도 | 직전년도 |
|---------|------|------|
| 카드자산 | - | - |
| 할부금융자산 | - | - |
| 리스자산 | - | - |
| 신기술금융자산 | - | - |
| 여신성금융자산 | 8 | 0 |

2) 대손충당금 적립현황

(단위: 백만원)

| 구분 | 당해년도 | | | 직전년도 | | |
|---------|-------|-----|--------|-------|-----|-------|
| | 채권총액 | 적립액 | 비율(%) | 채권총액 | 적립액 | 비율(%) |
| 카드채권 | - | - | - | - | - | - |
| 할부금융채권 | - | - | - | - | - | - |
| 리스채권 | 2,148 | 408 | 18.9% | 1,969 | 419 | 21.3% |
| 신기술금융채권 | - | - | - | - | - | - |
| 여신성금융채권 | 42 | 42 | 100.0% | 42 | 37 | 88.1% |

7. 부실 및 무수익여신

1) 부실 및 무수익여신

(단위: 백만원)

| 구분 | 당해년도 | 직전연도 | 변동요인 |
|-------|--------|--------|---------|
| 총 여신 | 28,128 | 28,261 | 연체 등 |
| 부실여신 | 640 | 433 | 연체 해소 등 |
| 무수익여신 | 25 | 453 | 연체 해소 등 |

2) 부실 및 무수익여신 업체 현황

(단위: 백만원)

| 업체명 | 당해년도 | 직전연도 | 증가액 | 증가사유 | 비고 |
|-------------|------|------|-----|------|----|
| 태아건설 | 113 | 75 | 38 | 사업악화 | |
| 한영토건 | 51 | 51 | 0 | 사업악화 | |
| (주)정명라인 | 34 | 0 | 34 | 사업악화 | |
| 삼부토건 | 30 | 13 | 17 | 사업악화 | |
| (주)효자원 | 27 | 27 | 0 | 사업악화 | |
| 그린상조주식회사 | 23 | 0 | 12 | 사업악화 | |
| 남광토건 | 22 | 22 | 0 | 사업악화 | |
| 설할머니곱창 | 16 | 16 | 0 | 사업악화 | |
| (주)제이제이아일랜드 | 13 | 13 | 0 | 사업악화 | |

3) 신규발생 법정관리업체 현황

(단위: 억원)

| 업체명 | 법정관리개시 결정일자 | 연말 총여신잔액 | 부실여신잔액 | 법정관리 진행사항 | 비고 |
|-----|----------------|-------------|--------|--------------|----|
| - | - | - | - | - | - |

8. 지급보증 및 기타 현황

(단위: 억원)

| 구분 | | 당해연도 | 직전연도 | 변동사유 |
|------|--------|------|------|------|
| 지급보증 | | - | - | - |
| | 원화지급보증 | - | - | - |
| | 외화지급보증 | - | - | - |
| 기타 | | - | - | - |
| | | - | - | - |
| | | - | - | - |

IV. 경영지표

1. 주요경영지표 현황

(단위 : 백만원, %)

| | | 구분 | 당해연도 | 직전연도 |
|------------|-----------------------|----------------|--------|--------|
| 자본의 적정성 | 조정자기 자본비율 | 조정자기자본계 | 22,335 | 23,197 |
| | | 조정총자산계 | 32,138 | 33,524 |
| | | 조정자기자본비율 | 69.50 | 69.19 |
| | 단순자기 자본비율 | 납입자본금 | 20,000 | 20,000 |
| | | 자본잉여금 | - | - |
| | | 이익잉여금 | 3,173 | 2,986 |
| | | 자본조정 | - | - |
| | | 기타포괄손익누계액 | (7) | - |
| | | 자기자본계 | 23,167 | 22,986 |
| | | 총자산 | 32,638 | 34,330 |
| 단순자기자본비율 | 71.0 | 66.9 | | |
| 자산의 건전성 | 손실위험도 가중부실 채권비율 | 가중부실채권 등 | 526 | 366 |
| | | 총채권등 | 28,128 | 28,261 |
| | | 손실위험도가중부실채권비율 | 1.9 | 1.3 |
| | 고정이하 채권비율 | 고 정 | 25 | 20 |
| | | 회 수 의 문 | 477 | 283 |
| | | 추 정 손 실 | 163 | 150 |
| | | 고정이하채권계 | 665 | 453 |
| | | 총채권등 | 28,128 | 28,261 |
| | | 고정이하채권비율 | 2.36 | 1.60 |
| | 연체채권비율 | 연체채권액 | 599 | 705 |
| | | 총채권액 | 28,128 | 28,261 |
| | | 연체채권비율 | 2.1 | 2.5 |
| | 대주주에 대한 신용공여비율 | 대주주 신용공여액 | 1,079 | 1,137 |
| | | 자기자본 | 23,167 | 22,986 |
| | | 대주주에 대한 신용공여비율 | 4.7 | 4.9 |
| | 대손충당금 적립비율 | 대손충당금 잔액 | 535 | 371 |
| | | 대손충당금 최소의무적립액 | 535 | 371 |
| 대손충당금적립비율 | | 100.0 | 100.0 | |

| | | 구분 | 당해연도 | 직전연도 |
|-----|-------------------|------------|--------|--------|
| 수익성 | 총자산 이익률 | 당기순이익 | 188 | 34 |
| | | 총자산평균 | 34,232 | 35,966 |
| | | 총자산이익률 | 0.5 | 0.1 |
| | 자기자본 이익률 | 당기순이익 | 188 | 34 |
| | | 자기자본 | 23,167 | 22,986 |
| | | 자기자본이익률 | 0.81 | 0.15 |
| | 총자산 경비율 | 총경비 | 8,991 | 8,350 |
| | | 총자산평균 | 34,232 | 35,966 |
| | | 총자산경비율 | 26.3 | 23.2 |
| | 수지비율 | 연간 영업비용 | 14,954 | 17,820 |
| | | 연간 영업수익 | 15,631 | 17,830 |
| | | 수지비율 | 95.7 | 99.9 |
| 유동성 | 원화유동성 자산비율 | 원화 유동성자산 | 2,750 | 3,570 |
| | | 원화 유동성부채 | 746 | 830 |
| | | 원화 유동성비율 | 368.6 | 430 |
| | 업무용 유형자산 비율 | 업무용 유형자산 | 7 | 7 |
| | | 자기자본 | 23,167 | 22,986 |
| | | 업무용유형자산비율 | 0.03 | 0.03 |
| | 발행채권의 신용스프레드 | 신용카드채권 수익률 | - | - |
| | | 국공채수익률 | - | - |
| | | 신용스프레드 | - | - |
| 생산성 | 직원1인당 | 영업이익 | 42 | 10 |
| | | 여신액 | 2 | 4 |

V. 리스크관리

1. 개요

1) 리스크 관리조직 구성

- 이사회 : 리스크관리에 관한 전략 및 정책의 승인 및 리스크관리규정의 개폐 등 리스크 관리의 주요사항을 결정
- 기획팀(종합리스크관리부서) : 제반 리스크를 통합 관리

2) 리스크 관리목적

- 회사 경영과 관련하여 발생하는 각종 리스크를 관리하여 회사의 건전성 및 안정성을 도모

2. 리스크종류 등

1) 재무리스크

- 리스크의 양적 측정이 용이한 신용리스크, 유동성리스크, 금리리스크, 환리스크 및 시장리스크 등

2) 비재무리스크

- 재무리스크를 제외한 리스크로서, 양적 측정이 용이하지 않은 운영리스크, 의사결정정보리스크, 부정리스크, 권한위임리스크, 법적리스크, 환경리스크 및 전산리스크 등

3) 리스크별 전담부서

- 재무리스크 : 기획팀
- 비재무리스크 : 각 소관부서

4) 리스크 허용한도

- 재무리스크는 부문별 허용한도를 매년 설정하여 관리하고 필요시 조정
- 비재무리스크는 연간 리스크 관리대책을 수립하고, 그에 따른 리스크 관리 내역 및 결과를 이사회에 보고

3. 리스크 관련 양식

1) 신용카드사 대환대출현황

(단위: 억원)

| 구분 | | 금액 |
|-----------|--------------|----|
| 대환대출자산 총계 | | - |
| | 연체1개월미만 | - |
| | 연체1~3개월 | - |
| | 연체3~6개월 | - |
| | 연체6개월이상 | - |
| | 연체채권계(30일이상) | - |
| 연체율 | | - |

2) 할부금융사 가계대출현황

(단위: 억원)

| 구분 | 정상 | 요주의 | 고정이하여신 | | | | 합계 |
|-------|----|-----|--------|------|------|----|----|
| | | | 고정 | 회수의문 | 추정손실 | 소계 | |
| 가계대출금 | - | - | - | - | - | - | - |

- 자산유동화 현황

(단위: 억원)

| 계약당사자 | | 양도일 또는 신탁일 | 최초양도금액 또는 신탁금액(평가금액) | 비고 |
|------------|------------|------------|----------------------|----|
| 양도인 또는 위탁자 | 양수인 또는 수탁자 | | | |
| - | - | - | - | - |
| - | - | - | - | - |
| - | - | - | - | - |
| - | - | - | - | - |
| 계 | | - | - | - |

- 자산별자산유동화현황

(단위: 억원)

| 구분 | 금액 |
|---------|----|
| 카드자산 | - |
| 할부금융자산 | - |
| 리스자산 | - |
| 신기술대출금 | - |
| 여신성금융자산 | - |
| 기타자산 | - |
| 계 | - |

VI. 기타 경영현황

1. 내부통제

1) 감사의 기능과 역할

- 회사의 회계와 업무를 감사하여, 회사 내의 부정과 오류를 방지하고 회사의 자산을 보호하며 경영의 합리화를 도모

2) 검사부서 검사방침 및 검사빈도

- 검사방침 : 사전예방 및 지도감사로 생산적 감사를 수행하며, 사후관리 강화를 통해 재무건전성을 제고
- 검사빈도 : 정기감사 외에 필요한 경우 사안에 따라 수시 또는 불시의 특별감사를 병행

3) 내부통제 전담조직 및 관리체계

- 이사회, 감사, 준법감시인

4) 준법감시인의 역할 및 기능

- 내부통제정책의 수립 및 기획, 입안
- 내부통제제도 운영실태에 대한 모니터링 및 미비점 개선·시정
- 이사회, 경영진, 유관부서에 대한 지원 및 자문
- 일상업무에 대한 사전 감시
- 내부통제 및 법규준수 등과 관련하여 정기적인 임직원 교육 실시 및 교육현황의 관리
- 임직원 윤리강령 제정 및 세부실천방안 검토

- 소비자보호업무에 관한 민원처리내용 및 경영공시내용의 적정성 점검 등
- 감독당국의 협조·지원
- 준법감시결과 기록유지 및 준법감시인의 연간 활동계획·결과에 대한 보고서 작성 및 보고
- 기타 사장이 필요하다고 인정하는 사항

2. 기관경고 및 임원문책 현황

- 해당 사항 없음

VII. 재무제표

1. 감사보고서

본 감사인은 첨부된 에이제이인베스트먼트파트너스 주식회사(구, 에이제이캐피탈주식회사)의 2013년 12월 31일 및 2012년 12월 31일 현재의 재무상태표와 동일로 종료되는 양 회계연도의 포괄손익계산서, 자본변동표 및 현금흐름표를 감사하였습니다. 이 재무제표를 작성할 책임은 회사 경영자에게 있으며 본 감사인의 책임은 동 재무제표에 대하여 감사를 실시하고 이를 근거로 이 재무제표에 대하여 의견을 표명하는 데 있습니다.

본 감사인은 대한민국의 회계감사기준에 따라 감사를 실시하였습니다. 이 기준은 본 감사인이 재무제표가 중대하게 왜곡 표시되지 아니하였다는 것을 합리적으로 확신하도록 감사를 계획하고 실시할 것을 요구하고 있습니다. 감사는 재무제표상의 금액과 공시내용을 뒷받침하는 감사증거에 대하여 시사의 방법을 적용하여 검증하는 것을 포함하고 있습니다. 또한 감사는 재무제표의 전반적인 표시내용에 대한 평가뿐만 아니라 재무제표 작성을 위해 경영자가 적용한 회계원칙과 유의한 회계추정에 대한 평가를 포함하고 있습니다. 본 감사인이 실시한 감사가 감사의견 표명을 위한 합리적인 근거를 제공하고 있다고 본 감사인은 믿습니다.

본 감사인의 의견으로는 상기 재무제표는 에이제이인베스트먼트파트너스 주식회사(구, 에이제이캐피탈주식회사)의 2013년과 2012년 12월 31일 현재의 재무상태와 동일로 종료되는 양 회계연도의 재무성과 그리고 자본의 변동과 현금흐름의 내용을 한국채택 국제회계기준에 따라 중요성의 관점에서 적정하게 표시하고 있습니다.

서울시 강남구 논현동 언주로 651 삼원빌딩2,7층
정 동 회 계 법 인
대 표 이 사 공인회계사 김 윤 홍

2. 대차대조표

재 무 상 태 표

제 7(당) 기말 2013년 12월 31일 현재

제 6(전) 기말 2012년 12월 31일 현재

에이제이인베스트먼트파트너스주식회사

(구, 에이제이캐피탈주식회사)

(단위 : 원)

| 과목 | 제 7(당)기말 | 제 6(전)기말 |
|--------------------|------------------|------------------|
| I. 현금및예치금 | 574,232,942 | 1,533,385,848 |
| 현금및현금성자산(주3,16,22) | 574,232,942 | 1,533,385,848 |
| II. 유가증권(주2,4,22) | 962,806,284 | 1,289,443,740 |
| 매도가능금융자산 | 962,806,284 | 1,289,443,740 |
| III. 대출채권 | - | 5,479,863 |
| 대출금(주2,7,22) | 42,466,512 | 42,466,512 |
| 대손충당금 | (42,466,512) | (36,986,649) |
| IV. 리스자산 | 26,498,732,496 | 26,502,571,819 |
| 금융리스채권(주2,5,7,22) | 85,892,692 | 19,346,494 |
| 대손충당금 | (7,006,017) | (6,671,169) |
| 운용리스자산(주2,6,13,16) | 38,728,294,082 | 36,311,698,861 |
| 감가상각누계액 | (13,079,273,937) | (10,630,481,654) |
| 선급리스자산(주2) | 472,439,152 | 320,272,072 |
| 리스개설직접원가(주2,13) | 75,124,180 | 72,573,962 |
| 매각예정자산(주2,16) | 223,262,344 | 415,833,253 |
| V. 유형자산(주2,8) | 30,832,687 | 44,300,174 |
| 비품 | 394,802,250 | 363,802,250 |
| 감가상각누계액 | (363,969,563) | (319,502,076) |
| VI. 기타자산 | 4,571,720,557 | 4,955,139,648 |
| 미수금(2,7,13,22) | 1,655,229,734 | 1,544,637,156 |
| 대손충당금 | (399,482,264) | (409,960,535) |
| 미수수익(주2,7,22) | 406,724,836 | 404,604,018 |
| 대손충당금 | (2,033,624) | (2,023,020) |
| 선급금 | 1,187,631,978 | 1,242,812,751 |
| 선급비용 | - | 293,666,152 |
| 보증금 | 50,000,000 | - |

| | | | | |
|----------------|----------------|----------------|----------------|----------------|
| 이연법인세자산(주2,14) | 1,051,535,730 | | 721,403,126 | |
| 무형자산(주2,9) | 622,114,167 | | 1,160,000,000 | |
| 자 산 총 계 | | 32,638,324,966 | | 34,330,321,092 |
| 부 채 | | | | |
| I.차입부채 | | 4,639,166,667 | | 6,716,666,667 |
| 사채(주10,13,22) | 4,639,166,667 | | 6,716,666,667 | |
| II.기타부채 | | 4,832,536,655 | | 4,627,826,599 |
| 미지급금(주22) | 913,614,100 | | 915,732,037 | |
| 당기법인세부채 | 172,345,472 | | 136,716,255 | |
| 미지급비용(주13,22) | 409,955,648 | | 412,728,151 | |
| 예수금 | 123,007,683 | | 89,406,142 | |
| 선수금 | - | | 40,445,264 | |
| 선수수익 | 6,705,000 | | - | |
| 리스보증금 | 3,206,908,752 | | 3,032,798,750 | |
| 부 채 총 계 | | 9,471,703,322 | | 11,344,493,266 |
| 자 본 | | | | |
| I.자본금(주11) | | 20,000,000,000 | | 20,000,000,000 |
| 보통주자본금 | 20,000,000,000 | | 20,000,000,000 | |
| II.기타포괄손익누계액 | | (7,341,477) | | - |
| 매도가능금융자산평가손실 | (7,341,477) | | - | |
| III.이익잉여금(주12) | | 3,173,963,121 | | 2,985,827,826 |
| 미처분이익잉여금 | 3,173,963,121 | | 2,985,827,826 | |
| 자 본 총 계 | | 23,166,621,644 | | 22,985,827,826 |
| 부 채 와 자 본 총 계 | | 32,638,324,966 | | 34,330,321,092 |

3. 손익계산서

포괄손익계산서

제 7(당) 기 2013년 1월 1일부터 2013년 12월 31일까지
 제 6(전) 기 2012년 1월 1일부터 2012년 12월 31일까지

에이제이인베스트먼트파트너스주식회사
 (구, 에이제이캐피탈주식회사)

(단위 : 원)

| 과목 | 제 7(당) 기 | 제 6(전) 기 |
|-------------------|----------------|----------------|
| I. 영업수익 | 15,631,296,203 | 17,829,785,933 |
| 1. 이자수익(주2) | 692,845 | 130,919,863 |
| 대출채권이자(주13) | - | 17,328,194 |
| 금융리스이자 | 455,662 | 19,781,106 |
| 유가증권이자 | 237,183 | 86,334,909 |
| 연체이자 | - | 7,475,654 |
| 2. 유가증권평가 및 처분이익 | 112,853,876 | 186,100,291 |
| 단기매매금융자산처분이익 | 112,853,876 | 39,371,259 |
| 매도가능금융자산처분이익 | - | 146,729,032 |
| 3. 외환거래이익 | - | - |
| 외환차익 | - | - |
| 4. 수수료수익(주13) | 11,610,831,536 | 11,626,351,840 |
| 리스료수익 | 11,610,831,536 | 11,626,351,840 |
| 5. 기타의 영업수익 | 3,906,917,946 | 5,886,413,939 |
| 상품매출액 | 3,741,563,214 | 5,605,044,969 |
| 해지리스수익 | 165,354,732 | 281,368,970 |
| II. 영업비용 | 14,953,864,889 | 17,819,836,066 |
| 1. 이자비용 | 471,782,145 | 697,787,430 |
| 차입금이자(주13) | 471,782,145 | 697,787,430 |
| 2. 유가증권손상및처분손실 | 610,818,997 | 1,352,225,236 |
| 대손상각비 | 10,818,997 | 174,112,736 |
| 매도가능금융자산손상차손(주4) | 600,000,000 | 1,178,112,500 |
| 3. 수수료비용 | 1,162,085,900 | 983,951,407 |
| 지급수수료(주13) | 1,162,085,900 | 983,951,407 |
| 4. 판매비와일반관리비(주20) | 8,991,823,163 | 8,350,436,021 |
| 급여 | 485,752,720 | 541,493,794 |

| | | | | |
|------------------|---------------|-------------|---------------|---------------|
| 퇴직급여(주2) | 24,296,446 | | 45,129,429 | |
| 복리후생비(주21) | 31,087,024 | | 58,564,051 | |
| 여비교통비 | 124,060 | | 79,480 | |
| 접대비 | 14,028,900 | | 15,395,020 | |
| 통신비 | 19,111,980 | | 25,550,726 | |
| 세금과공과금 | 447,933,142 | | 460,191,422 | |
| 감가상각비 | 7,423,538,981 | | 6,872,477,911 | |
| 지급입차료(주13) | 48,095,004 | | 65,702,936 | |
| 보험료 | 296,203,897 | | 66,433,785 | |
| 차량유지비 | 53,718,788 | | 54,463,866 | |
| 도서인쇄비 | 440,200 | | 5,493,752 | |
| 소모품비 | 20,526,671 | | 4,205,342 | |
| 지급수수료 | 125,739,517 | | 130,681,577 | |
| 판매촉진비 | 1,190,000 | | 2,572,930 | |
| 무형자산상각비 | 35,833 | | 2,000,000 | |
| 5.기타영업비용 | 3,717,354,684 | | 6,435,435,972 | |
| 상품매출원가 | 3,717,354,684 | | 6,435,435,972 | |
| III.영업이익 | | 677,431,314 | | 9,949,867 |
| IV.영업외수익 | | 81,508,035 | | 275,248,601 |
| 1.이자수익 | 6,820,558 | | 65,904,980 | |
| 2.잡이익 | 74,687,477 | | 209,343,621 | |
| V.영업외비용 | | 544,610,173 | | 253,700,725 |
| 1.회원권손상차손 | 540,000,000 | | 40,000,000 | |
| 2.영업권손상차손 | - | | 62,938,931 | |
| 3.잡손실 | 4,610,173 | | 150,761,794 | |
| VI.법인세비용차감전순이익 | | 214,329,176 | | 31,497,743 |
| VII.법인세비용(주2,14) | | 26,193,881 | | (2,706,833) |
| VIII.당기순이익 | | 188,135,295 | | 34,204,576 |
| IX.기타포괄손익 | | (7,341,477) | | (210,565,990) |
| 매도가능증권평가이익(손실) | (7,341,477) | | (210,565,990) | |
| X.총포괄이익 | | 180,793,818 | | (176,361,414) |
| IX.주당손익(주석15) | | | | |
| 기본주당순이익 | | 47 | | 8 |

4. 이익잉여금(결손금)처분계산서

이 익 잉 여 금 처 분 계 산 서

제 7(당) 기 2013년 1월 1일 부터 제 6(전) 기 2012년 1월 1일 부터
 2013년 12월 31일 까지 2012년 12월 31일 까지
 처분예정일 2014년 3월 21일 처분확정일 2013년 3월 29일

에이제이인베스트먼트파트너스주식회사

(구, 에이제이캐피탈주식회사)

(단위 : 원)

| 과 목 | 제 7(당) 기 | | 제 6(전) 기 | |
|-------------------|---------------|---------------|---------------|---------------|
| I. 미처분이익잉여금 | | 3,173,963,121 | | 2,985,827,826 |
| 1. 전기이월미처분이익잉여금 | 2,985,827,826 | | 2,951,623,250 | |
| 2. 당기순이익 | 188,135,295 | | 34,204,576 | |
| II. 이익잉여금처분액 | | - | | - |
| III. 차기이월미처분이익잉여금 | | 3,173,963,121 | | 2,985,827,826 |

5. 자본변동표

자 본 변 동 표

제 7(당) 기 2013년 1월 1일부터 2013년 12월 31일까지

제 6(전) 기 2012년 1월 1일부터 2012년 12월 31일까지

에이제이인베스트먼트파트너스주식회사

(구, 에이제이캐피탈주식회사)

(단위 : 원)

| 과 목 | 자 본 금 | 기타포괄손익 누계액 | 이익잉여금 | 총 계 |
|------------------|----------------|---------------|---------------|----------------|
| 2012.01.01(전기초) | 20,000,000,000 | 210,565,990 | 2,951,623,250 | 23,162,189,240 |
| 당기순이익 | - | - | 34,204,576 | 34,204,576 |
| 매도가능금융자산평가이익(손실) | - | (210,565,990) | - | (210,565,990) |
| 2012.12.31(전기말) | 20,000,000,000 | - | 2,985,827,826 | 22,985,827,826 |
| 2013.01.01(당기초) | 20,000,000,000 | - | 2,985,827,826 | 22,985,827,826 |
| 당기순이익 | - | - | 188,135,295 | 188,135,295 |
| 매도가능금융자산평가이익(손실) | - | (7,341,477) | - | (7,341,477) |
| 2013.12.31(당기말) | 20,000,000,000 | (7,341,477) | 3,173,963,121 | 23,166,621,644 |

6. 현금흐름표

현금흐름표

제 7(당) 기 2013년 1월 1일부터 2013년 12월 31일까지
 제 6(전) 기 2012년 1월 1일부터 2012년 12월 31일까지

에이제이인베스트먼트파트너스주식회사

(구, 에이제이캐피탈주식회사)

(단위 : 원)

| 과목 | 제 7(당) 기 | | 제 6(전) 기 | |
|-------------------|-----------------|---------------|-----------------|---------------|
| | | | | |
| I. 영업활동으로 인한 현금흐름 | | 1,151,497,094 | | 2,230,118,435 |
| 1. 당기순이익 | 188,135,295 | | 34,204,576 | |
| 2. 조정항목 | 9,064,856,434 | | 8,893,802,812 | |
| 감가상각비 | 7,423,538,981 | | 6,872,477,911 | |
| 무형자산상각비 | 35,833 | | 2,000,000 | |
| 대손상각비 | 10,818,997 | | 174,112,736 | |
| 회원권손상차손 | 540,000,000 | | 40,000,000 | |
| 영업권손상차손 | - | | 62,938,931 | |
| 매도가능금융자산손상차손 | 600,000,000 | | 1,178,112,500 | |
| 이자수익 | (7,513,403) | | (130,919,863) | |
| 이자비용 | 471,782,145 | | 697,787,430 | |
| 법인세비용 | 26,193,881 | | (2,706,833) | |
| 3. 자산부채의 변동 | (7,335,390,062) | | (5,318,520,334) | |
| 예치금의 감소 | - | | 35,762,512 | |
| 대출금의 감소 | - | | 366,669,387 | |
| 금융리스채권의 감소(증가) | (66,546,198) | | 675,264,502 | |
| 매도가능금융자산의 감소(증가) | (268,822,694) | | 1,433,407,158 | |
| 운용리스자산의 증가 | (7,570,136,776) | | (7,094,004,668) | |
| 선급리스자산의 감소(증가) | (152,167,080) | | (210,231,574) | |
| 리스개설직접원가의 감소(증가) | (2,550,218) | | (9,503,264) | |
| 매각예정자산의 감소(증가) | 415,833,253 | | - | |

| | | | | |
|------------------------------|-----------------|-----------------|-----------------|-----------------|
| 미수금의 증가 | (140,016,531) | | (21,417,888) | |
| 미수수익의 감소 | (2,120,818) | | 28,394,940 | |
| 선급금의 감소(증가) | 55,180,773 | | 8,727,642 | |
| 선급비용의 증가 | 293,666,152 | | (293,666,152) | |
| 보증금의 증가 | (50,000,000) | | - | |
| 이연법인세자산의 감소(증가) | (328,061,931) | | (415,709,031) | |
| 미지급금의 증가(감소) | (2,117,937) | | 206,790,237 | |
| 당기법인세부채의 증가(감소) | 290,516,276 | | 415,709,031 | |
| 미지급비용의 증가(감소) | 17,982,388 | | (124,835,048) | |
| 선수금의 증가(감소) | (40,445,264) | | (126,205,100) | |
| 예수금의 증가(감소) | 33,601,541 | | (4,992,592) | |
| 선수수익의 증가(감소) | 6,705,000 | | - | |
| 리스보증금의 증가(감소) | 174,110,002 | | (188,680,426) | |
| 4.이자수취 | 7,513,403 | | 137,559,900 | |
| 5.이자지급 | (492,537,036) | | (732,270,255) | |
| 6.법인세납부 | (281,080,940) | | (784,658,264) | |
| II.투자활동으로 인한 현금흐름 | | (33,150,000) | | 12,500,000 |
| 1.투자활동으로 인한 현금유입액 | - | | 12,500,000 | |
| 보증금의 감소 | - | | 12,500,000 | |
| 2.투자활동으로 인한 현금유출액 | (33,150,000) | | - | |
| 비품의 취득 | 31,000,000 | | | |
| 무형자산의 취득 | 2,150,000 | | | |
| III.재무활동으로 인한 현금흐름 | | (2,077,500,000) | | (2,450,000,000) |
| 1.재무활동으로 인한 현금유입액 | 1,990,000,000 | | 3,960,000,000 | |
| 사채의 발행 | 1,990,000,000 | | 3,960,000,000 | |
| 2.재무활동으로 인한 현금유출액 | (4,067,500,000) | | (6,410,000,000) | |
| 사채의 상환 | 4,067,500,000 | | 6,410,000,000 | |
| IV.현금의 증가(감소)(I + II + III) | | (959,152,906) | | (207,381,565) |
| V.기초의 현금 | | 1,533,385,848 | | 1,740,767,413 |
| VI.기말의 현금(주16) | | 574,232,942 | | 1,533,385,848 |

6. 주석사항

1) 주요회계처리기준 및 방침

- 금융감독원 전자공시시스템(dart.fss.or.kr) 감사보고서 참고

2) 충당금내역

(단위 : 백만원)

| 구분 | 당해연도 | 직전연도 |
|-----------|--------|--------|
| 대손충당금 | 456 | 282 |
| 유가증권평가충당금 | - | - |
| 퇴직급여충당금 | - | - |
| 감가상각충당금 | 10,630 | 10,813 |
| 특별유보금 | - | - |

7. 연결재무제표감사보고서

- 해당 사항 없음

8. 연결대차대조표

- 해당 사항 없음

9. 연결손익계산서

- 해당 사항 없음

10. 연결자본변동표

- 해당 사항 없음

11. 연결현금흐름표

- 해당 사항 없음

12. 연결재무제표 주석사항

- 해당 사항 없음

VIII. 기타

1. 임원현황

| 성명 | 직위 | 생년 월일 | 담당 업무 | 주요 경력 | 최초 선임일 | 최근 선임일 | 임기 만료일 | 상근 여부 |
|-----|------|------------|-------------|--------------------|------------|------------|------------|----------|
| 이현우 | 대표이사 | 1961-07-01 | 리스 총괄 | 에이제이렌터카 영업총괄 전무 | 2012-04-09 | 2012-04-09 | 2015-04-09 | 상근 |
| 김윤모 | 대표이사 | 1959-10-12 | 신기술금융 총괄 | KTB PEF 부회장 | 2013-12-02 | 2013-12-02 | 2016-12-02 | 상근 |
| 반채운 | 이사 | 1961-07-02 | 경영고문 | 에이제이렌터카 총괄사장 | 2010-07-14 | 2013-07-02 | 2016-07-02 | 비상근 |
| 문덕영 | 이사 | 1959-05-04 | 경영고문 | 아주LNF계열 총괄사장 | 2007-07-02 | 2013-07-02 | 2016-07-02 | 비상근 |
| 이광재 | 이사 | 1965-11-02 | 경영고문 | 아주오토렌탈 상무 | 2008-07-14 | 2011-07-14 | 2014-07-14 | 비상근 |
| 윤규선 | 감사 | 1963-08-20 | 감사 | 대우캐피탈 상무이사 | 2007-07-02 | 2013-03-25 | 2016-03-25 | 비상근 |

2. 영업점 현황

| 영업점명 | 소재지 | 전화번호 |
|------|-----------------------|------------------------|
| 본점 | 경기도 용인시 기흥구 상하동 319-1 | 대표번호 : 02-6240-0432 |
| 서울지점 | 서울특별시 강남구 역삼동 831-44 | |
| 창원지점 | 경상남도 창원시 중앙동 94-4 | |